

Las prospecciones arqueológicas en la Partida de las Casas de Menor y su aportación al estudio del poblamiento en el valle de Villena-Caudete (Villena, Alto Vinalopó)

Luz Pérez Amorós

Servicio Municipal de Arqueología

M.I. Ayuntamiento de Villena

luz.perez@villena.es

15

RESUMEN

El objetivo de esta investigación ha sido localizar, identificar y documentar, mediante trabajos de prospección superficial, los restos arqueológicos de la Partida de las Casas de Menor, situada al noroeste de Villena. Describimos la metodología empleada en la búsqueda de yacimientos, el contexto geográfico e histórico, los hallazgos y las construcciones etnográficas más relevantes. Finalmente, valoramos los resultados, que reiteran la presencia, fundamentalmente, de cerámica ibérica, romana y medieval.

Palabras Clave

Prospección superficial; construcciones etnográficas; ibérica; romana; medieval.

RÉSUMÉ

L'objectif de cette étude a été de localiser, d'identifier et de documenter, grâce à des travaux de prospection de surface, les vestiges archéologiques de la zone des Casas de Menor, située au nord-ouest de Villena. Nous décrivons la méthodologie utilisée dans les recherches, le contexte géographique et historique, les découvertes et les constructions ethnographiques les plus importantes. Enfin, nous évaluons l'acquis des données fournies par les céramiques ibériques, romaines et médiévales.

Mots-clés

Prospection de surface; constructions; ibérique; romaine; médiéval.

1. INTRODUCCIÓN

En diciembre de 2024 efectuamos prospecciones en la Partida de las Casas de Menor (Fig.1), en el marco de un proyecto iniciado en 2006 sobre *Poblamiento Antiguo en el Valle de Villena (Alto Vinalopó, Alicante)* que se centra en dos tipos de actuaciones: la localización de yacimientos en el corredor Villena-Caudete y la excavación sistemática del asentamiento romano de Casas del Campo. Con anterioridad al estudio que presentamos se realizaron tres campañas de prospección en las partidas de El Campo y las Chozas, situadas al norte y noroeste, respectivamente. La primera proporcionó interesantes resultados en 2006. Destacamos el hallazgo del yacimiento prehistórico de La Corona, donde en 2008 se practicó una excavación arqueológica de urgencia que sacó a la luz estructuras de hábitat mesolíticas y eneolíticas con dos fosas de inhumación asociadas (Hernández *et alii*, 2016, 6-16). De época romana señalamos las Casas del Campo. Con anterioridad a nuestra intervención, José M^o Soler descubrió cerámicas de ese periodo (Soler, 1976, 80-84) y una punta de flecha bifacial de sílex del Eneolítico (Soler, 1981, 121). Nuestra principal aportación consistió en delimitar la extensión del asentamiento y planificar prospecciones geofísicas con el fin de iniciar una excavación sistemática que se prolongó durante varios años (Pérez, 2018, 22-40). De gran interés es el poblamiento medieval, poco conocido en el valle, a las afueras del casco urbano. De ahí que consideremos como relevante el descubrimiento de la Casa Nueva, en cuya finca se recuperaron objetos domésticos pertenecientes a un asentamiento de época medieval islámica (Pérez y Hernández, 2006, 93-102).



Figura 1: Mapa topográfico. Emplazamiento de la Partida Casas de Menor (Villena).

En 2008, en Las Chozas se recuperaron materiales ibéricos, romanos y medievales. El estudio pormenorizado de la distribución de los restos por 25 parcelas y su análisis técnico y estadístico permitió establecer la presencia de tres hábitats y sus áreas de dispersión. Las Chozas 1, de época ibérica plena; las Chozas 2, del ibérico pleno, reocupado en época romana tardorrepública y altoimperial; y Las Chozas 3, del periodo tardorromano (Pérez, 2024, 63-78).

En contraste con la información anterior, los resultados que presentamos en esta ocasión son menos concluyentes pues aunque se repiten las mismas culturas los lotes arqueológicos son reducidos e insuficientes para argumentar la presencia de asentamientos.

2. METODOLOGÍA

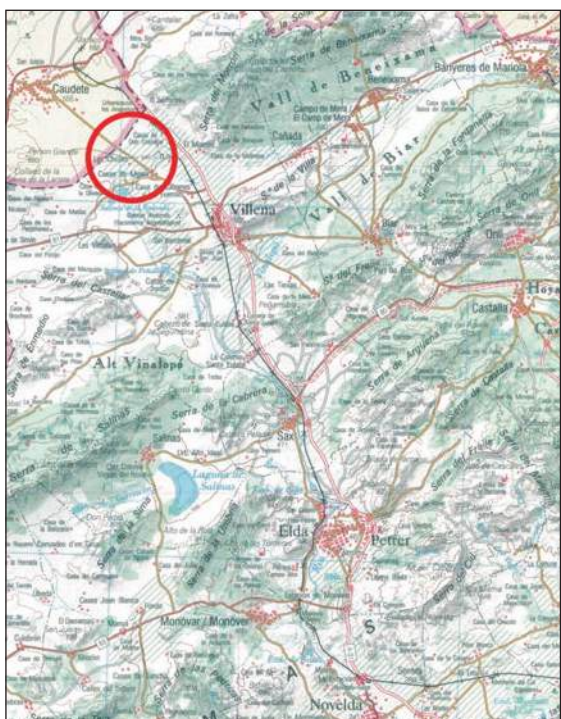
Previamente a la exploración del territorio se efectuaron una serie de actuaciones. En una primera fase, consultamos las fuentes cartográficas para conocer y delimitar la extensión de la zona. El análisis de los mapas permitió visualizar la topografía, las vías de comunicación, los recursos hídricos, la toponimia, y los lugares arqueológicos y etnográficos. Esta información se complementó con la búsqueda de documentación bibliográfica sobre el patrimonio histórico y cultural. De acuerdo con estos datos seleccionamos la superficie prospectable, que posteriormente hubo que modificar debido a la existencia de parcelas con abundante cobertura vegetal y a la presencia de valedos que impedían el paso. En los trabajos de campo ejecutamos recorridos lineales pedestres, guardando una distancia aproximada entre cada participante de unos 25 m, según las características del terreno. Las rutas (Tracks) se documentaron diariamente. Para georeferenciar los hallazgos se utilizó la tecnología GPS que posibilita su integración en los SIG (Sistemas de Información Geográfica). Se describieron y fotografieron *in situ*, al igual que el entorno paisajístico, todo ello con las herramientas de la aplicación Mapas de España del Instituto Geográfico Nacional (IGN). De este modo, conforme a la normativa de la Dirección General de Patrimonio Cultural de la Conselleria de Cultura, los materiales se estudian y permanecen en su lugar de origen, no se recogen ni se trasladan al laboratorio para su análisis.

En la última fase se analizó e informatizó la documentación, se elaboraron los mapas de distribución de los hallazgos por zonas, con programas de CAD y QGIS para facilitar la inteligibilidad y la visualización de cada una de ellas. Finalmente, redactamos una memoria interpretativa en la que valoramos los trabajos.

3. LOCALIZACIÓN Y ENTORNO GEOGRÁFICO

El área prospectada se encuentra entre la autovía A-31, de Madrid a Alicante, la carretera CV-803, de Villena a Caudete y las partidas del Campo y de Cabanes / Las Fuentes (Fig. 2). La superficie comprende unas 319,8 ha del total catastral -383,7848 ha- (López, 2022, 68) y un perímetro de 7.884,6 m (Fig. 3). Está integrada por unas 160 parcelas de los polígonos 12 y 13. La topografía es llana, con una pendiente ascendente de N a S de unos 4 m. El contexto geológico se caracteriza por la presencia de depósitos cuaternarios, a base de limos de inundación y arcillas aportados por barrancos y ramblas. Existen formaciones arenosas eólicas como las de la finca de Lara y alguna elevación con litologías del Keuper, arcillas, yesos y margas que producen paisajes áridos, de suelos pobres en materia orgánica con un modesto aprovechamiento agrícola (Fig. 4). El único relieve es el Cabezo del Molinico que se compone de tres cerros. El más septentrional se eleva unos 15 m sobre el llano y en su cima se abre la cueva homónima. Muy cerca, al norte, existen huellas de una hondonada o pequeña depresión denominada El Balsón, un espacio lagunar que se convertiría en foco de atracción para el establecimiento de grupos humanos en las diferentes épocas, tal y como corroboran los yacimientos del entorno.



Figura 2: Mapa catastral. Partida Casas de Menor (Villena).

Otro elemento decisivo en la estructuración del hábitat son las vías de comunicación. Los mapas del Instituto Cartográfico Valenciano sitúan el paso de la Vía Augusta sobre la Vereda de las Fuentes, en dirección hacia Villena. En el Camino Viejo de Font de la Figuera, al este del cerro El Cantalar (Villena) se descubrió un tramo que enlazaría con la carretera de Fontaneres CV-656, en dirección a la autovía A-31. Según algunos investigadores, se trata de uno de los ramales de la bifurcación de dicha Vía, cuyo arranque se situaría en las inmediaciones de la Casa de l'Àngel (La Font de la Figuera) para desviarse por los valles del Vinalopó hacia la colonia de *Ilici* y el puerto de *Carthago Nova* (Arasa y Pérez, 2005, 199-208). Otros estudiosos fijan el inicio de la ramificación en

la "Cruz Alvero" y "Fuensanta". Seguiría por el camino de las Albarizas hacia el cerro de El Cantalar, la Venta de El Gitano y la Casa de la Cuesta, desde donde discurriría por debajo de la Autovía Madrid-Alicante hacia La Losilla para enlazar de nuevo con aquella en dirección a Sax (Morote, 2002, 226).

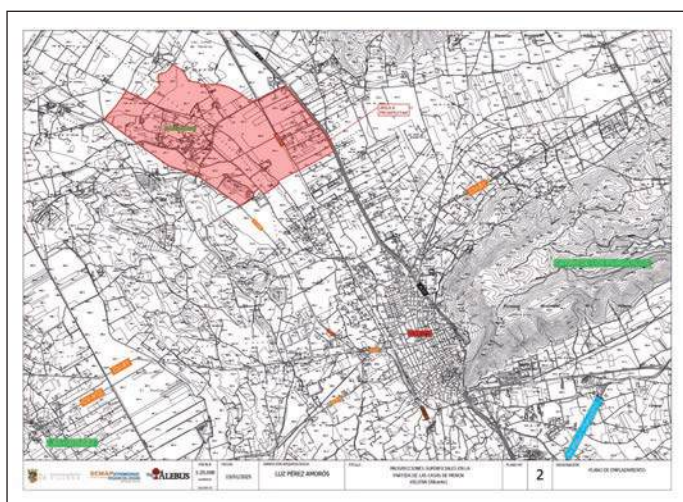

Figura 3: Ortofoto. Área prospectada.

Los caminos actuales aprovechan antiguas rutas pecuarias que se remontan a la Baja Edad Media y Moderna. Uno de los trayectos de mayor entidad es La Cañada Real de Almansa que, desde la Sierra de Albarracín y Cuenca, se dirige hacia Albacete, Murcia y Alicante, atravesando los términos de Caudete y Villena en dirección al Collado de Salinas. A la altura de las Casas de Menor cruza la carretera de Caudete-Villena, hasta los aledaños del caserío, y luego gira hacia el Sur para cruzarla de nuevo en dirección hacia las Cabezuelas. Este tramo, catalogado como el nº11, se encuentra invadido por las parcelas agrícolas y viviendas colindantes, circunstancia que ha ocasionado una disminución irregular de la anchura legal -75 m- a lo largo de su recorrido (García, 2022, 86). Existen otras dos vías de menor amplitud -37,5 m- que arrancan de la Cañada Real, junto al caserío de Menor. Una de ellas, el Cordel de la Noguera se dirige hacia el Noreste, al pie de la sierra El Morrón, hasta cruzarse con el Cordel de Cabrera, Peñarubia por Cascante a Zafra. Otra, el Cordel de las Fuentes, de dirección sureste, se encamina hacia la población de Villena para después girar hacia el Noreste por el valle de Beneixama, paralelo al anterior¹.

Asimismo, la actividad ganadera ha dejado testimonios toponímicos. La Majada de las Casas de Menor alude a un descansadero para los rebaños (López, 2022, 68). También habría abrevaderos y fuentes para suministrar el agua a los bebederos tal y como indica el vocablo

¹ Minutas Cartográficas. Instituto Geográfico y Estadístico. Trabajos Topográficos. Provincia de Alicante. Bosquejos planimétricos. Término municipal de Villena. E.1:25.000. Hoja 2ª. 1897.

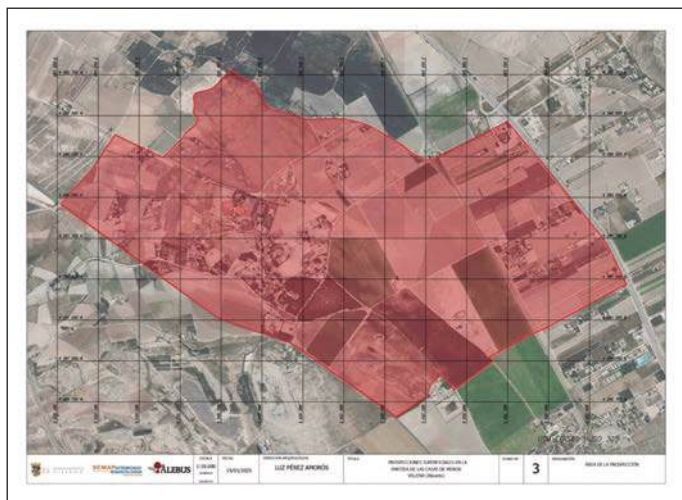

Figura 4: Mapa geológico de la zona de prospección.

18

Los Tornajos², derivado de dornajo “artesa pequeña”, y el Cordel de las Fuentes.

Los terrenos son de uso agrícola, la mayoría de regadío. Los hay improductivos, yermos, con matorrales ralos, pero también tupidos con suelos compuestos por elementos finos de color pardo claro. Actualmente se observan algunas fincas de gran tamaño dedicadas al cultivo extensivo, gracias a las nuevas tecnologías y maquinarias que facilitan las labores agrícolas. En los campos predomina la patata y la viña. En menor cantidad, el olivo, las herbáceas aromáticas y los bosquetes dispersos de pino carrasco. El agua de riego procede de las captaciones que se localizan en la Vereda del Morrón, gestionadas por la Sociedad de Aguas de La Amistad (Ibáñez, 1985, 121). Se conservan en el paisaje entramados de acequias, balsas de riego, embalses, motores y norias, de las que dieciocho están desaparecidas y tres en ruinas (López, 2022, 69).

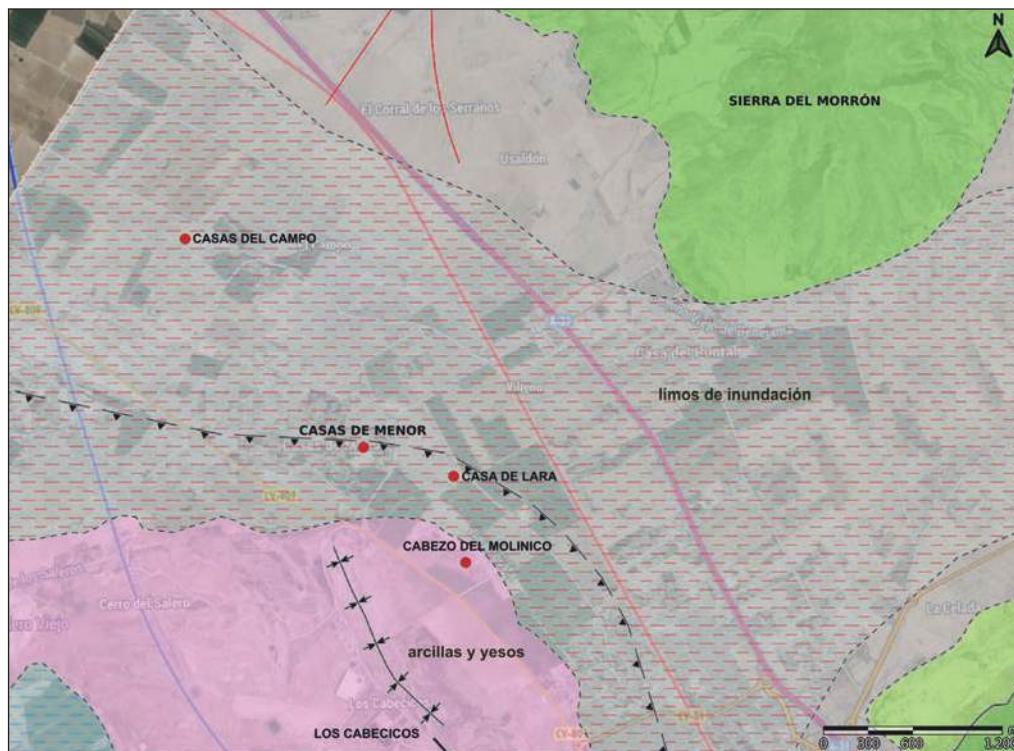
En cuanto a las edificaciones, excepto la agrupación de Casas de Menor, abundan las viviendas dispersas sin nombre conocido. Un total de 62, la mayoría chalés o residencias secundarias (López, 2022, 68). Entre los inmuebles más antiguos se hallan las casas de El Zarco,

El Charco, Lara y el Molino de Vicente, documentadas en las Minutas Cartográficas de 1897, y en las de 1948 también se incluye la Casa del Molinico³.

4. ANTECEDENTES ARQUEOLÓGICOS E HISTÓRICOS

Las investigaciones se remontan a los trabajos que José M^a Soler elaboró en tres yacimientos descubiertos de manera fortuita: Casa de Lara, Cabezo del Molinico y Casa del Padre.

El primero se localiza junto al antiguo carril de Caudete a Villena, a unos 400 m al norte del citado Cabezo. Ocupa cerca de un kilómetro de extensión al sur de la vivienda, en las depresiones de dos viñas. En 1953 se publicó la primera noticia tras el hallazgo casual de restos de superficie (Soler, 1955). Cuatro años después, José M^a Soler recogió más de cincuenta mil piezas de sílex -núcleos, microlitos, hojas, raspadores, raederas, cuchillos, puntas de flecha, dientes de hoz-; objetos de ofita y cuarcita - hachas y cantos-, y una azuela de fibrolita; cerámicas lisas y decoradas con motivos cardiales, incisos, puntillados, impresos y en relieve; conchas perforadas y valvas de pectúnculo y *cardium*; un puñal de lengüeta, etc. (Soler, 1961, 193). La trascendencia del con-

² Nomenclator Toponímico Valencià de la Comunitat Valenciana 12/13/2025. Acadèmia Valenciana de la Llengua e Institut Cartogràfic Valencià.

³ Minutas Cartográficas. Instituto Geográfico y Estadístico. Trabajos Topográficos. Provincia de Alicante. Bosquejos planimétricos. Término municipal de Villena. E.1:25.000. Hoja 2^a. 1948, 1951.

junto le llevó a realizar un sondeo con el fin de analizar la estratigrafía y contextualizar los materiales. Esta iniciativa le permitió verificar la existencia de un Neolítico de llanura contemporáneo del Neolítico Cardial, a la sazón denominado Cultura de las Cuevas (Soler, 1991, 129). Posteriormente, la investigadora María Dolores Asquerino ejecutó otra cata que incrementó el conocimiento del repertorio lítico y cerámico. A partir de los años 80, en la línea de revisión de materiales desarrollada por el Departamento de Prehistoria y Arqueología de la Universidad de Alicante, se retomó la industria lítica en el marco de los estudios sobre el Neolítico en la Península Ibérica (Fernández, 1998). Gracias a la labor desarrollada, Casa de Lara es un referente en los debates científicos sobre la transición de las sociedades mesolíticas a las neolíticas, (Fernández, 1999, 271-281), la dinámica poblacional y la periodización neolítica en la vertiente mediterránea peninsular (Guilabert *et alii*, 1999, 283-290).

El Cabezo del Molinico se ubica a 3,5 km al noroeste de Villena, entre la casa homónima y la del Padre y la carretera CV-809. En 1983, la noticia sobre el saqueo de una cueva existente en la cima impeló a José M^a Soler a emprender una excavación arqueológica. En su interior se documentaron 15 inhumaciones con escaso ajuar, que sumadas a las 7 de las primeros hallazgos furtivos componían un total de 22. Estos datos se interpretaron como enterramientos múltiples en cueva, similares a los que se observaban en las cavidades del Cabezo de las Cuevas del periodo Eneolítico (Soler, 1986, 113-116). Sin embargo, ulteriores prospecciones demostraron la presencia de restos de la Edad del Bronce, lo que junto a los ajuares recuperados en la cavidad constituía una prueba de su pertenencia a dicha cultura (Jover *et al.*, 1995, 52-54). El argumento se revalidó años después, gracias a los análisis metalográficos de varias piezas que confirmaron el uso funerario de la cueva en el Bronce Pleno y el Bronce Final II (Simón, 1998; Pernas, 2012, 61- 63).

La Casa del Padre, se menciona por primera vez como yacimiento arqueológico en un artículo titulado “La Romanización de la Comarca Villenense” (Soler 1967 y 1976). De forma sucinta, se refiere la presencia de cerámica *sigillata* romana de los siglos I-II d.C en la superficie de una explanada aladaña a la vivienda. (Soler, 1993, 97).

Por último, señalamos varias obras de interés que aportan información sobre la partida de Casas de Menor. La *Guía de las casas rurales del término de Villena* se ha transformado en una guía imprescindible para conocer el patrimonio inmueble del término municipal ya que se encuentra en vías de extinción. El contenido es significativo, con imágenes, toponimia y dataciones que forman parte del acervo patrimonial etnográfico villenense (Ibáñez, 1985, 120-139). En *Villena de Norte a Sur. Territorio y Agua*, el autor proporciona una documentación exhaustiva y relevante sobre los caminos principales, las vías pecuarias, los recursos hídricos y los elementos etnográficos y arqueológicos de cada una de las partidas del término (López, 2022, 68-69). Por último, el trabajo *Ganadería, patrimonio y trashumancia en Villena* se centra en la Cañada Real de Almansa, en los tramos que la componen a su paso por el territorio villenense en dirección al Collado de Salinas. El nº 11 es el que se adentra en el caserío rural de las Casas de Menor, antaño compuesto por viviendas de agricultores que en la actualidad se han convertido en segundas residencias de ocio o de hábitat permanente (García, 2022, 87-88).

5. HALLAZGOS

La mayoría de las parcelas carece de restos arqueológicos en superficie. Las que han proporcionado información se distribuyen en cuatro sectores en los que fundamentalmente se hallaron fragmentos cerámicos informes de pequeño tamaño y piezas de sílex, algunas de ellas producto de talla lítica. En materia etnográfica sobresalen La Mota, la Casa del Molinico, el Molino de Vicente y la Casa de Lara, que actualmente están en avanzado estado de ruina.

5.1. Zonas

5.1.1. Zona nº 1

Polígono 12, parcelas 50 y 87 (Fig. 5). Terrenos de labor emplazados entre el camino de las Casas del Campo, al norte, y el antiguo itinerario de Caudete a Villena al sur. En total, se documentaron 15 elementos, diez fragmentos cerámicos de época romana, dos ibéricos y tres medievales (Tab. 1).



Figura 5: Zona nº1. Dispersión de hallazgos materiales.

20

ZONA 1. Tabla 1



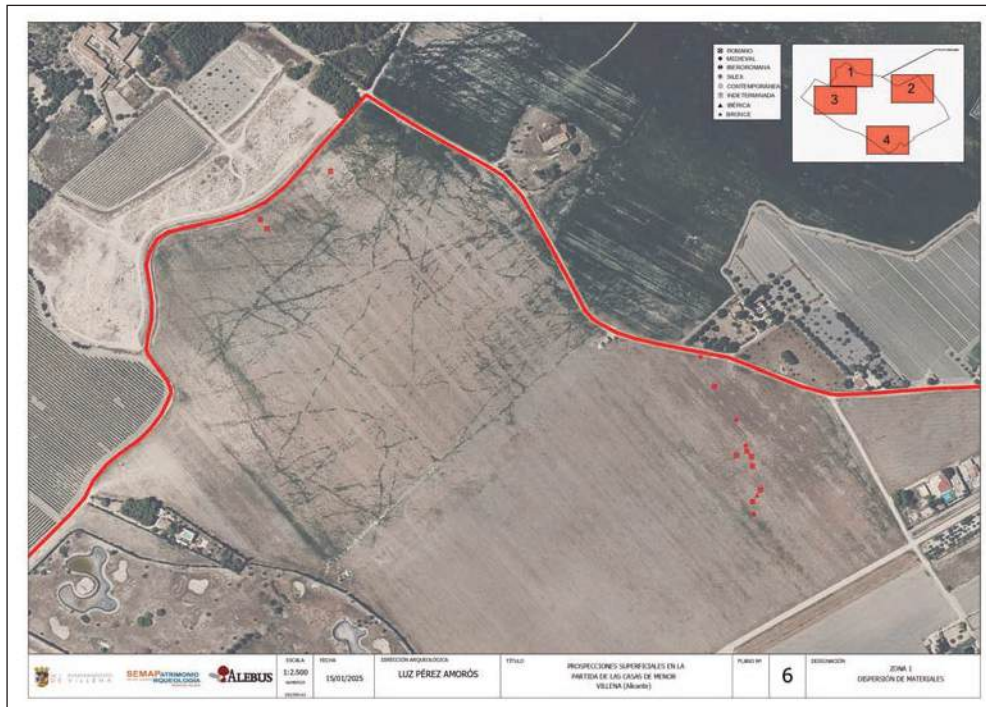







HALLAZGOS MATERIALES



Coordenadas: 682019,
4282702
Descripción: fragmento
informe de cerámica
común de cocina.
Superficies alisadas
grises.
Cronología: cultura
iberorromana.



Coordenadas: 682453,
4282352
Descripción: fragmento
de cerámica común
de mesa. Superficies
alisadas, naranja al
exterior y gris al interior.
Pasta gris.
Cronología: cultura
Ibérica.

	<p>Coordenadas: 682452, 4282364 Descripción: fragmento informe de cerámica común. Superficie exterior de color naranja e interior gris. Decoración exterior de líneas onduladas entre franjas horizontales. Pasta compacta, de color castaño-gris. Cronología: cultura Romana.</p>		<p>Coordenadas: 682456, 4282369 Descripción: fragmento informe de cerámica común. Superficies alisadas anaranjadas; pasta compacta de color gris-naranja. Cronología: cultura ibérica.</p>
	<p>Coordenadas: 682459, 4282375 Descripción: fragmento informe de cerámica sigillata clara. Superficies barnizadas, de color naranja; pasta del mismo color. Cronología: cultura romana.</p>		<p>Coordenadas: 682459, 4282374 Descripción: fragmento informe de cerámica común. Superficies y pasta naranja. Decoración exterior peinada con ondulaciones. Cronología: cultura romana.</p>
	<p>Coordenadas: 682451, 4282400 Descripción: fragmento informe de cerámica común. Superficies y pasta naranja. Cronología: cultura romana.</p>		<p>Coordenadas: 682450, 4282411 Descripción: fragmento informe de cerámica común. Superficie color avellana y naranja claro. Pasta compacta. Cronología: cultura romana.</p>
	<p>Coordenadas: 682447, 4282414 Descripción: fragmento informe de cerámica romana sigillata clara. Superficies barnizadas de color naranja. Pasta naranja. Cronología: cultura romana.</p>		<p>Coordenadas: 6824357, 4282411 Descripción: fragmento informe de cerámica común de mesa. Superficies alisadas naranjas y pasta del mismo color. Cronología: cultura romana.</p>

	<p>Coordenadas: 682446, 4282415 Descripción: fragmento cerámico de base anillada con talón. Superficies alisadas anaranjadas. Cronología: cultura romana.</p>		<p>Coordenadas: 682446, 4282417 Descripción: fragmento informe de cerámica común. Superficies naranjas, pasta con desgrasante mineral de color blanco de tamaño pequeño y mediano. Cronología: cultura medieval.</p>
	<p>Coordenadas: 682434, 4282447 Descripción: fragmento de ataífor. Superficie interior vidriada verde y exterior alisada naranja. Pasta naranja. Cronología: cultura medieval.</p>		<p>Coordenadas: 682398, 4282511 Descripción: fragmento informe de cerámica. Paredes gruesas. Superficies alisadas, al exterior de color castaño claro, y al interior de color naranja. Cronología: cultura medieval.</p>
	<p>Coordenadas: 681954, 4282643 Descripción: fragmento informe de cerámica común gris de cocina. Pasta basta rojiza con abundante desgrasante mediano de cuarzo blanco. Cronología: cultura romana.</p>		<p>Coordenadas: 682413, 4282483 Descripción: fragmento cerámico de asa vertical de sección transversal acintada, y longitudinal en jora "J" invertida. Superficies anaranjadas claras, pasta gris.. Cronología: cultura romana.</p>

22

5.1.2. Zona nº 2

Polígono 13, parcela 197 (Fig. 6). Bancal de olivos situado entre la autovía A-31 y la vía férrea. Solo proporcionó tres

restos, dos romanos y una pieza de sílex, que registramos como un hallazgo aislado (Tab. 2).



Figura 6: Zona nº2. Dispersión de hallazgos materiales.

ZONA 2. Tabla 2



23

HALLAZGOS MATERIALES



Coordenadas: 683847, 4282199
Descripción: fragmento informe de cerámica común de cocina. Superficies alisadas de color gris.
Cronología: cultura romana.



Coordenadas: 683863, 4282244
Descripción: lámina de sílex de morfología rectangular. Superficies de color melado, recubiertas con pátina blanca transparente.
Cronología: indeterminada.

Coordenadas: 681660, 4282099
Descripción: lasca de sílex de morfología apuntada. Talón liso unifacetado. Superficies de color melado recubiertas con pátina.
Cronología: indeterminada.

24 5.1.3. Zona nº 3

Polígono 13, parcelas 61, 106, 107, 109, 110, 114 y 117 (Fig. 7). Bancales actualmente yermos con matorral bajo y paredes de acequias junto al antiguo itinerario de Caudete a Villena, frente al campo de golf y al oeste de la Academia Juan Carlos Ferrero-Equelite Sport Academy. También

han aparecido restos en la parcela 60 del polígono 13, que se encuentra junto a la Cañada Real de Almansa. En total se registraron 13 piezas: siete fragmentos cerámicos de época romana, dos iberorromanos, uno medieval, y tres restos líticos de sílex (Tab. 3).



Figura 7: Zona nº3. Dispersión de hallazgos materiales.

ZONA 3. Tabla 3.

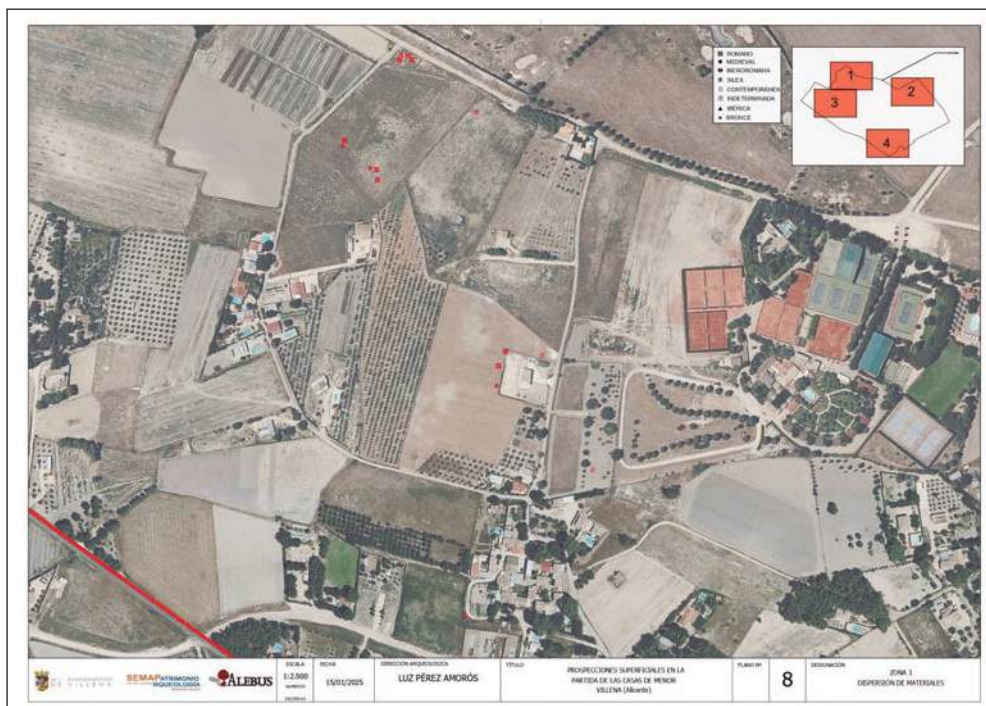

HALLAZGOS MATERIALES

	<p>Coordenadas: 681662, 4282105 Descripción: fragmento cerámica informe, de paredes gruesas. Vasija de almacenamiento. Cronología: cultura romana.</p>		<p>Coordenadas: 681730, 4282188 Descripción: fragmento cerámico del borde de una tapadera, con borde exvasado y labio redondeado. Cronología: cultura romana.</p>
	<p>Coordenadas: 681820, 4281875 Descripción: fragmento cerámico común de borde entrante de una vasija de almacenamiento. Superficies alisadas de color naranja. Cronología: cultura romana.</p>		<p>Coordenadas: 681818, 4281855 Descripción: fragmento informe de cerámica vidriada, de color verde al interior; superficie exterior alisada, de color naranja. Pasta bizcochada naranja, con concreciones terrosas. Cronología: cultura medieval o moderna.</p>
	<p>Coordenadas: 681785, 4281618 Descripción: bloque cilíndrico de piedra caliza. Diámetro: 40 x 38 cm; altura: 60 cm. Desplazado de su lugar de origen. Cronología: indeterminada.</p>		<p>Coordenadas: 681715, 4281676 Descripción: rulo de era estriado, de piedra caliza. Cronología: cultura contemporánea.</p>
	<p>Coordenadas: 681707, 4281653 Descripción: moneda republicana. Semis II-I a. C. Bronce. Cultura romana. Anverso: cabeza de Saturno a la izda. Reverso: Proa de nave hacia la derecha con la letra S arriba, que marca el valor de la moneda. Cronología: ss. II-I a. C.</p>		<p>Coordenadas: 681726, 4282186 Descripción: fragmento de una base, ligeramente cóncava; superficies alisadas naranjas; pasta fina del mismo color. Cronología: cultura iberorromana.</p>

26

	<p>Coordenadas: 681728, 4282190 Descripción: fragmento informe de cerámica común de mesa. Superficies alisadas de color naranja. Concrecciones terrosas en los cantos Cronología: cultura iberorromana.</p>		<p>Coordenadas: 681721, 4282194 Descripción: fragmento informe de cerámica común. Superficies alisadas con bruñido, de color castaño claro, pasta fina compacta gris. Cronología: cultura ibérica.</p>
	<p>Coordenadas: 681719, 4282189 Descripción: fragmento informe de cerámica común. Superficies alisadas, castañas claras; pasta fina compacta naranja. Cronología: cultura romana.</p>		<p>Coordenadas: 681689, 4282078 Descripción: fragmento informe de sílex, de morfología irregular. Color melado-gris. Cronología: indeterminada.</p>
	<p>Coordenadas: 681696, 4282066 Descripción: fragmento informe de cerámica común de mesa; superficie exterior blanquecina bruñida, e interior alisada naranja; pasta fina naranja. Cronología: cultura romana.</p>		<p>Coordenadas: 681694, 4282077 Descripción: fragmento de cuello de una jarra de cerámica común. Superficies alisadas naranjas, pasta fina del mismo color. Cronología: cultura romana.</p>
	<p>Coordenadas: 681917, 4281769 Descripción: medalla. Anverso con busto y leyenda de Pedro de Alvarado, conquistador español (1485-1541). Cronología: cultura contemporánea.</p>		

En este sector se emplaza “La Mota”, denominación popular de una pequeña estructura hidráulica que deriva el agua de riego de una acequia principal a otros canales secundarios. Tiene forma rectangular abovedada, con fábrica de mampostería trabada con argamasa de cal. Mide 6 m de largo

x 3,09 m de ancho x 2 m de altura (Fig. 8). Recibe el agua de una acequia de mampostería de 0’76 m de anchura, de dirección noroeste-sureste, adyacente al antiguo itinerario de Caudete a Villena. Desconocemos su profundidad al estar colmatada con tierra y restos vegetales.



Figura 8: La Mota. Estructura hidráulica junto al camino viejo de Caudete-Villena.

28

5.1.4. Zona nº 4

Polígono 13, parcelas 35, 37, 38 y 39 (Fig. 9). Los hallazgos se dispersan al pie del Cabezo del Molinico⁴, entre la carre-

⁴ Protegido en el Plan General de Ordenación Urbana (16/10/1992), suelo no urbanizable de protección especial clase 3 (interés por ya-

tera CV-809, el camino de la Casa del Padre y el antiguo Cordel de las Fuentes. Se trata de un conjunto de ocho fragmentos cerámicos de época romana, uno ibérico y dos de la Edad del Bronce, y cuatro restos de sílex (Tab. 4).

cimientos arqueológicos), y en el inventario sectorial de yacimientos arqueológicos de la Generalitat Valenciana.

LAS PROSPECCIONES ARQUEOLÓGICAS EN LA PARTIDA DE LAS CASAS DE MENOR Y SU APORTACIÓN AL ESTUDIO DEL POBLAMIENTO EN EL VALLE DE VILLENA-CAUDETE (VILLENA, ALTO VINALOPÓ)



Figura 9: Zona nº4. Dispersión de hallazgos materiales.







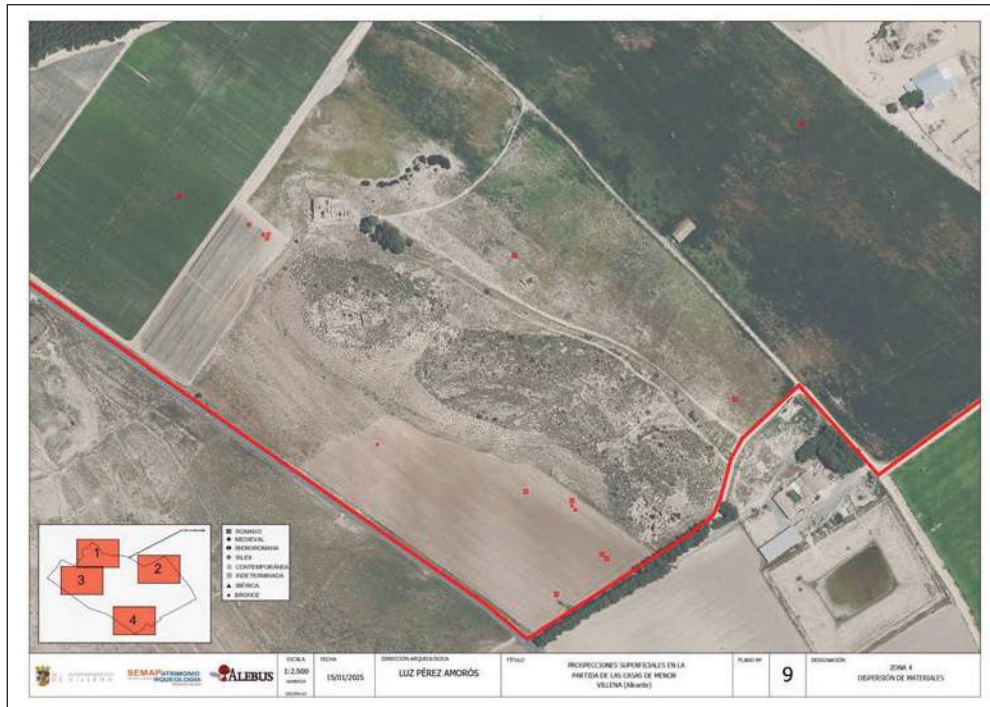

HALLAZGOS MATERIALES

30

	<p>Descripción: fragmento informe de cerámica común de cocina. Superficies alisadas de color gris; pasta del mismo color.</p> <p>Cronología: cultura romana.</p>		<p>Descripción: fragmento informe de sílex local de la zona, ampliamente expandido. Grano fino. Color melado grisáceo oscuro.</p>
	<p>Descripción: fragmento informe de sílex local de la zona, ampliamente expandido. Color melado gris. Grano fino. Superficies patinadas. Posible desecho de núcleo de lascas.</p>		<p>Descripción: fragmento informe de sílex local de la zona, ampliamente expandido. Grano fino. Color melado gris. Superficies patinadas.</p>
	<p>Descripción: siete fragmentos de sílex local de la zona. Grano fino, de color melado gris. Superficies patinadas. Restos de talla lítica.</p>		<p>Descripción: fragmento informe de cerámica común de mesa. Superficies alisadas naranjas, pasta fina naranja.</p> <p>Cronología: cultura romana.</p>

	<p>Descripción: fragmento informe de jarra. Superficies alisadas de color naranja al exterior y castaño al interior. Pasta gris con desgrasante de cuarzo.</p> <p>Cronología: cultura romana.</p>		<p>Descripción: Lascas de sílex local de la zona. Grano fino, de color melado claro.</p>
	<p>Descripción: fragmento informe de cerámica común de cocina de color gris. Superficies alisadas grises y pasta de color castaño.</p> <p>Cronología: cultura ibérica.</p>		<p>Descripción: fragmento informe de cerámica. Superficies de color naranja claro y pasta anaranjada. Desgrasante de cuarcita.</p> <p>Cronología: Edad del Bronce.</p>

Forman parte de esta área las casas de Lara⁵ y El Molinico y el Molino de Vicente. Respecto a la primera, no se han localizado materiales. Sin embargo, este vacío no resulta extraño si lo atribuimos a las intensas recogidas de piezas líticas⁶ efectuadas en los trabajos de campo de José M^a Soler. Dentro de los límites espaciales del yacimiento prehistórico, hay que señalar que las parcelas 33 y 34 del polígono 13 fueron prospectadas en 2009 y proporcionaron cerámicas de cronología neolítica, dentro de la secuencia cultural establecida para el asentamiento, que abarca desde el Mesolítico Reciente hasta el Horizonte Campaniforme de Transición⁷. Sin embargo, dichos recintos parcelarios quedaron excluidos en nuestras exploraciones debido a la presencia de cultivos protegidos con plásticos que dificultaban la

5 Protegida en el Plan General de Ordenación Urbana (16/10/1992), suelo no urbanizable de protección especial clase 3 (interés por yacimientos arqueológicos) y en el inventario sectorial de yacimientos arqueológicos de la Generalitat Valenciana.

6 Recordemos las palabras de Soler cuando dice "Rebuscas superficiales, aunque intensas, nos han suministrado ya mas de cincuenta mil piezas de sílex..." (Soler, 1993,12).

7 Memoria de Prospección Arqueológica y Etnológica en las parcelas 33 y 34 del polígono 13, El Campo, Villena (Alicante). ARPA PATRIMONIO. Directores: Marco Aurelio Esquemre Bebia y Juan de Dios Boronat Soler.

observación directa de la superficie. Desde el punto de vista etnográfico, la casa se remonta al siglo XVIII según José Ibáñez (1985, 126). Está incluida en las Minutas Cartográficas de Villena de 1897. Se halla junto al antiguo camino de Caudete a Villena, no conserva la techumbre y las paredes se desmoronan progresivamente, por lo que se ha vallado para ralentizar su deterioro (Fig. 10). Su planta es rectangular con paredes de mampostería, forjados de vigas de madera, y techumbre de teja árabe a doble vertiente. En la fachada se abren pequeños vanos a ambos lados de la puerta y otro sobre ella que ilumina la cambra. Destaca la obra de sillería en las esquinas. En cuanto a la Casa del Molinico está datada en el siglo XIX (Ibáñez, 1985, 126) y registrada en las Minutas cartográficas de 1948. La componen varias edificaciones anexas: residencia principal, viviendas de trabajadores y un gran almacén. Destaca en su fachada principal la fábrica de tapial con tongadas alternativas de tierra y cal. Los forjados son de vigas de madera, las paredes de mampostería y conserva una chimenea cuadrangular (Fig. 11). Por último, el Molino de Vicente se documenta en las Minutas Cartográficas de 1897. Su fachada principal está orientada al sureste y en la noreste se observa una cárcava abovedada (Fig. 12). Tras el desmoronamiento de sus paredes y techos se encuentra muy deteriorado.



Figura 10: Casa de Lara (Villena).

32



Figura 11: Casa del Molinico (Villena).



Figura 12: Molino de Vicente (Villena).



Figura 13: Mapa del Valle Villena-Caudete. Yacimientos iberorromanos y romanos.

6. VALORACIÓN

Los resultados ponen de manifiesto una considerable escasez de materiales en terrenos colindantes con antiguas vías rurales: el camino de las Casas del Campo, el itinerario de Caudete a Villena, el Cordel de la Noguera, la Cañada Real de Almansa y la Vereda de las Fuentes.

El reducido lote de ejemplares de la zona 1, en el que sobresalen las cerámicas romanas y su cercanía al asen-

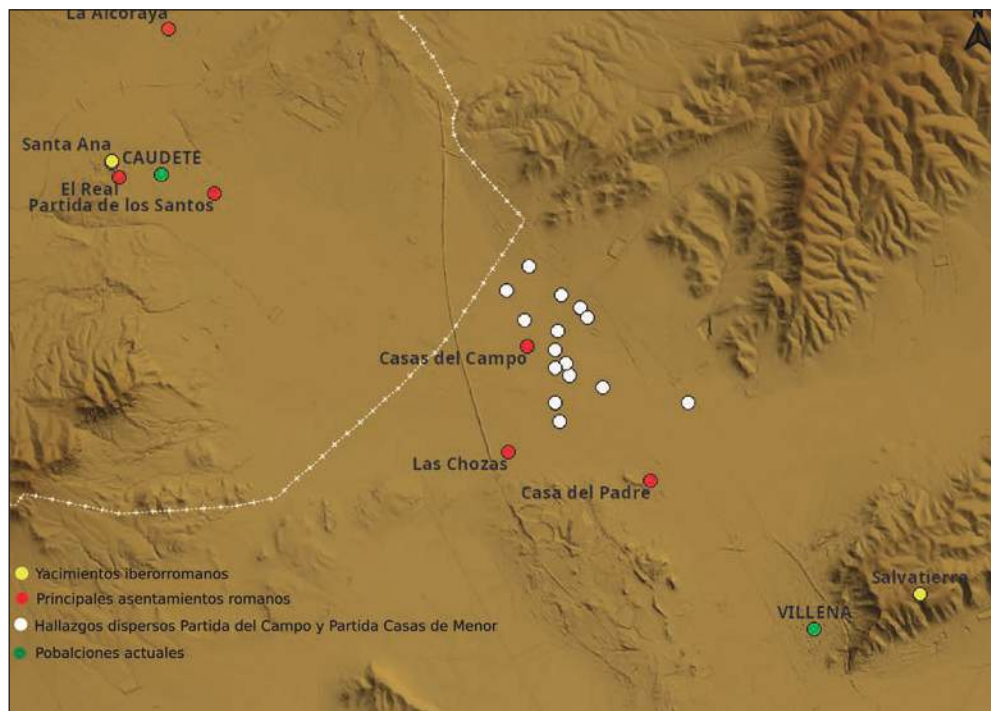
tamiento romano de Casas del Campo, nos plantea varias posibilidades: la frecuentación del lugar, un hábitat precario del que apenas existen indicios, o quizás una dispersión de materiales producida por los movimientos de tierras durante las labores agrícolas.

Por otra parte, los restos romanos localizados en la zona 2, no dejan lugar a dudas sobre su clasificación como

hallazgo aislado en un lugar de paso situado entre los caminos de las Casas del Campo y el de Alcoy o Viejo de Caudete a Beneixama.

Asimismo, la zona 3, entre el antiguo itinerario de Caudete a Villena y la Cañada Real de Almansa, en la que también predominan las piezas romanas, cabe incluirla en el tipo de hallazgos dispersos junto a antiguas rutas de paso.

En cuanto a la zona 4, las cerámicas halladas en el entorno de la Casa del Padre⁸, sumadas a las recuperadas por Soler (1993, 97), abundarían en la propuesta de este investigador sobre la existencia de un yacimiento romano, emplazado a unos 2.700 m de distancia de Casas del Campo.

En resumen, algunos lugares próximos a puntos de agua -Lara y el Molinico- se ocuparían durante la Prehistoria. Aunque existen indicios de la cultura ibérica, romana y medieval, no se pueden catalogar como yacimientos, lo que nos lleva a definir los testimonios como hallazgos dispersos. Basándonos en el contexto arqueológico actual del valle Villena-Caudete, observamos la existencia de dos grupos significativos de hábitat romano. Al norte, La Alcoraya, el Real y la Partida de los Santos (Caudete), y al sur las Casas del Campo, Las Chozas y la Casa del Padre (Villena). En torno a estos núcleos principales se expanden los hallazgos dispersos, como los que presentamos en esta ocasión, que relacionamos con áreas de paso y de frecuentación cercanas (Fig. 13).

7. BIBLIOGRAFÍA

ARASA I GIL, F.; PÉREZ JORDÀ, G. (2005): "Intervencions en la via Augusta a la Font de la Figuera (València) i Villena (Alacant)". *SAGVNTVM (P.L.A.V.)* 37. Valencia, pp.199-208.

FERNÁNDEZ LÓPEZ DE PABLO, J. (1998): *El yacimiento prehistórico de Casa de Lara, Villena (Alicante)*. Fundación Municipal José María Soler. Villena.

FERNÁNDEZ LÓPEZ DE PABLO, J. (1999): "Casa de Lara (Villena, Alicante): un yacimiento Mesolítico y Neolítico al aire libre". *SAGVNTVM (P.L.A.V.)* Extra 2. Valencia, pp. 271-281.

GARCÍA GUARDIOLA, J. (2022): *La Cañada Real de Almansa al Collado de Salinas. Ganadería, Patrimonio y Trashumancia en Villena*. Fundación Municipal José María Soler. Villena.

GUILABERT MAS, A. P.; JOVER MAESTRE, F. J.; FERNÁNDEZ LÓPEZ DE PABLO, J. (1999): "Las primeras

comunidades agropecuarias del Río Vinalopó (Alicante)". *SAGVNTVM (P.L.A.V.)*, Extra 2. Valencia, pp. 283–290.

HERNÁNDEZ ALCARAZ, L.; PÉREZ AMORÓS, L.; ESQUEMBRE BEBIA, M.A.; FERNÁNDEZ LÓPEZ DE PABLO, J.; SOLER, J.A.; ORTEGA, J.R.; BORONAT SOLER, J.D. (2016): "El hallazgo del yacimiento de La Corona (Villena, Alicante) y su contribución a la investigación del Mesolítico Mediterráneo Peninsular". *Bilyana*, 1. Villena, pp. 6-16.

IBÁÑEZ MARTÍNEZ, J. (1985): *Guía de las casas rurales del término de Villena*. Edición de José Martínez Ibáñez "Soli". Alcoy.

JOVER MAESTRE, F.J.; LÓPEZ MIRA, J.A.; LÓPEZ PADILLA, J.A. (1995): *El poblamiento durante el II milenio a.C. en Villena (Alicante)*. Fundación Municipal José María Soler. Villena.

LÓPEZ HURTADO, C. (2022): *Villena de Norte a Sur. Territorio y Agua*. Villena.

MOROTE BARBERÁ, J.G. (2002): *La Vía Augusta y otras calzadas en la Comunidad Valenciana*, Vol. I. Real Academia de Cultura Valenciana. Sección de Prehistoria y Arqueología. *Serie Arqueológica*, 19. Valencia.

PÉREZ AMORÓS, L.; HERNÁNDEZ ALCARAZ, L. (2006): "Noticia sobre las prospecciones arqueológicas realizadas en la partida de El Campo (Villena, Alto Vinalopó)". *Recerques del Museu d'Alcoi*, 15. Alcoi, pp. 93-102.

PÉREZ AMORÓS, L. (2018): "La villa romana de Casas del Campo (Villena, Alicante). Síntesis de las campañas de excavación arqueológica". *Bilyana*, 3. Villena, pp. 22-40.

PÉREZ AMORÓS, L. (2024): "Los hallazgos de las prospecciones arqueológicas efectuadas en la Partida de las Chozas (Villena, Alicante)". *Recerques del Museu d'Alcoi*, 33. Alcoi, pp. 63-78.

PERNAS GARCÍA, S. (2012): *Las cuevas de enterramiento del Bronce Final. Mundo funerario en los valles del Vinalopó y Serpis*. Fundación Municipal José María Soler. Villena.

SIMÓN GARCÍA, J. L. (1998): *La Metalurgia prehistórica valenciana. Trabajos Varios del S.I.P.*, 93. Valencia.

SOLER GARCÍA, J.M^a. (1955): "El Poblado de "Casa de Lara". *Villena*, 5. Villena, s/p.

SOLER GARCÍA, J.M^a. (1961): "La Casa de Lara, de Villena (Alicante). Poblado de llanura con cerámica cardial". *Saïtabi XI*. Valencia, pp. 193-200.

⁸ Incluida en el inventario sectorial de yacimientos arqueológicos de la Generalitat Valenciana.

SOLER GARCÍA, J.M^a. (1967): "La romanización de la comarca villenense". *Villena* 17. Villena. s/p.

SOLER GARCÍA, J. M^a. (1976): *Prehistoria. Historia. Monumentos*. Diputación Provincial de Alicante. Alicante, pp. 80-85.

SOLER GARCÍA, J.M^a. (1981): *El Eneolítico en Villena (Alicante)*. Departamento de Historia Antigua, Serie Arqueológica 7. Universidad de Valencia-Consellería de Cultura. Valencia.

SOLER GARCÍA, J.M^a. (1986): "La Cueva del Molinico (Villena, Alicante)". *El Eneolítico en el País Valenciano*, Instituto de Estudios Juan Gil-Albert, *Patrimonio*, 5. Alicante, pp. 111-117.

SOLER GARCÍA, J.M^a. (1991): *La Cueva del Lagrimal*. Caja de Ahorros Provincial de Alicante. Alicante.

SOLER GARCÍA, J.M^a. (1993): *Guía de los yacimientos y del museo de Villena*. Consellería de Cultura, Educació i Ciència. Generalitat Valenciana.